

Sjømat Norge

Saksbehandler: Gunnstein Bakke  
Telefon: 99105452  
Seksjon: Utviklingsseksjonen  
Vår referanse: 14/10737  
Deres referanse:  
Vår dato: 25.06.2015  
Deres dato:

Att:

## HØRING, GJENNOMGANG AV OMRÅDER FOR BESKYTTELSE AV KORALLREV

Beskyttelsen av korallrev i Norge er bygd opp med tre nivåer. Det øverste nivået er den særskilte beskyttelsen som 9 korallrevområder er gitt i forskrift om utøvelse av fiske § 66, andre ledd. Forslaget som sendes på høring nå vil styrke beskyttelsen på dette nivået ved å inkludere flere korallrevområder.

Det nest høyeste nivået av beskyttelse er plikten til å utvise særlig aktsomhet ved fiske i nærheten av kjente forekomster av korallrev sammen med forbudet mot å ødelegge rev med hensikt, jf. forskrift om utøvelse av fiske § 66, første ledd. Det foreslås ingen endringer i beskyttelsen på dette nivået. Kartlegging av havbunnen, for eksempel gjennom MAREANO, legger grunnlaget for en bedre forståelse av hva som kan anses som kjente forekomster av korallrev. Det er utviklet løsninger for å formidle data direkte til kartplottere om bord i fiskefartøyer, jf. <https://www.barentswatch.no/>. Korallforekomster kan på litt sikt formidles med denne løsningen.

Det siste nivået retter seg mot forekomster som ikke er kjente. Beskyttelsen finnes i forskrift om regulering av fiske med bunnredskap i Norges økonomiske sone, fiskerisone ved Jan Mayen og i fiskevernsonen ved Svalbard § 3. For hver fangst skal det undersøkes om det er bifangst av levende korall og levende svamp. Ved overskridelse av de fastsatte terskelverdiene skal det sendes rapport til Fiskeridirektoratet og fartøyet skal flytte seg minst 2 nautiske mil før fisket kan fortsette. Det foreslås ingen endringer i beskyttelsen på dette nivået. I denne forskriften er det også etablert et generelt forbud mot fiske med bunnredskap på større dyp enn 1000 meter.

Kunnskapen om korallrev har utviklet seg siden de første revene ble gitt særskilt beskyttelse gjennom forskrift om utøvelse av fiske § 66. Som kilde til ny kunnskap om korallrev står bunnkartleggingsprogrammet MAREANO i en særstilling når det gjelder utbredelsen til havs. Inne på kysten skjer det ikke noen tilsvarende samordnet kartlegging og kunnskap om utbredelsen er dermed mer begrenset.

I brev av 22.08.2014 anmodet Fiskeridirektoratet Havforskningsinstituttet om råd til bruk i en gjennomgang av områder for beskyttelse av korallrev.

For å ta vare på naturmangfoldet i Norge er det etablert nasjonale miljømål. Et av disse er målet om at et representativt utvalg av norsk natur skal bevares for kommende generasjoner, jf. <http://www.miljostatus.no/miljomal/Mal-og-nokkeltall---Strukturert/Naturmangfold/>. Gjennomgangen som gjøres nå har til hensikt å etablere beskyttelse av et representativt utvalg korallområder noe som er i tråd med det nasjonale målet. Havforskningsinstituttet har på anmodning fra oss spesielt vurdert dette.

De 9 korallrevområdene som er gitt beskyttelse hittil er meldt inn til OSPAR sitt nettverk av marine verneområder. Informasjon om dette nettverket finnes her: [http://mpa.ospar.org/home\\_ospar](http://mpa.ospar.org/home_ospar). Det er Miljødirektoratet som melder inn områder til dette nettverket. Fiskeridirektoratet legger til grunn at det vil bli vurdert å melde inn også nye områder som blir gitt beskyttelse.

Havforskningsinstituttet presenterte sine råd i Rapport fra Havforskningen nr. 8-2015, Vurdering av norske korallrev. Rapporten finnes her: [http://www.imr.no/filarkiv/2015/05/vurdering\\_av\\_norske\\_korallrev.pdf/nb-no](http://www.imr.no/filarkiv/2015/05/vurdering_av_norske_korallrev.pdf/nb-no). I rapportens appendiks 1 finnes Fiskeridirektoratets brev av 22.08.2014. Fiskeridirektoratet anmoder høringsinstansene om å laste ned rapporten via lenken ovenfor. Den vil bli gjort tilgjengelig direkte til høringsinstanser som anmoder om det.

Det vises til rapporten når det gjelder fakta og nærmere beskrivelser av de enkelte områdene herunder posisjoner og grenser.

Fiskeridirektoratet har benyttet satellittsporingsdata, data fra elektronisk fangstdagbok, Kystvaksentralen og fra vårt eget kartverktøy, herunder kartlegging av kystnære fiskeridata, til å lage kart som viser fiskeriaktiviteten i og omkring områdene som omtales. Kartene kan lastes ned her: <http://fdir.no/Yrkesfiske/Dokumenter/Hoeringer/Gjennomgang-av-omraader-for-beskyttelse-av-korallrev>. De kan gjøres tilgjengelig direkte til høringsinstanser som anmoder om det. Etter Fiskeridirektoratets mening er konsekvensene for fiskeriene av de forslagene som fremmes nedenfor så vidt begrensede at de ikke står i veien for å beskytte et representativt utvalg korallområder.

Havressursloven har to mulige hjemmelsgrunnlag for beskyttelse av korallrev, §§ 16 og 19. Beskyttelsen er i dag hjemlet i § 16. Hvilken hjemmel som skal benyttes vil bli avgjort etter at høringen er gjennomført. Spørsmålet om hvilken hjemmel som skal benyttes har ikke betydning for reglens innhold og er derfor ikke gjenstand for høring som sådan.

Nedenfor er alle områdene listet opp og de områdene der våre forslag avviker fra det Havforskningsinstituttet har anbefalt blir nærmere omtalt. Forslag til endringer av noen av grensene for eksisterende områder behandles også.

I de 9 områdene som er beskyttet allerede er det forbudt å benytte redskap som slepes under fiske og som i den forbindelse kan berøre bunnen. Forbudet omfatter altså bunntål og snurrevad. I noen områder foreslås det nå i tillegg forbud mot garn, line og teiner for å oppnå en beskyttelse mot alle former for fiskeriaktivitet som kan skade korallforekomstene. Dette omfatter skader som skjer ved sammenstøt mellom redskap som slepes på bunnen

under fiske, forankringer til garn og line som kan ødelegge korall der de settes eller garn og line som kan sette seg fast og rive løs korall. Teiner står på bunnen og vil dermed kunne skade koraller. Sammenstøt forårsaker store skader i seg selv. Garn, line og teiner forårsaker ikke stor skade hver for seg, her er det aktiviteten over tid som enkelte forekomster bør gis beskyttelse mot. Redskap som ikke berører bunnen, det vil si korallene vil fortsatt være tillatt i områdene. Dette omfatter redskap som flyter i vannsøylen over forekomstene dersom eventuelle forankringer er plassert på bunnen utenfor det beskyttede området. Selv om formålet ikke alene er å opprette referanseområder for forskning vil disse område kunne benyttes til det i fremtiden. Områdene der dette foreslås er særskilt omtalt.

**Høringsfristen er 30 september 2015.** Svar sendes til [postmottak@fiskeridir.no](mailto:postmottak@fiskeridir.no).

## **Gjennomgang av de 9 eksisterende korallområdene**

### *Nordvest for Sørøya, Korallen*

Vi foreslår ingen endringer i grensene for dette området. Kartet som viser fiskeriaktiviteten i dette området indikerer at reglene for fiske i området ikke etterleves fullt ut.

I et mindre område i den sørlige delen av Korallen fiskes det noe med garn, men aktiviteten ser ut til å være begrenset. Vi foreslår at det innføres forbud mot garn, line og teiner i tillegg til de restriksjonene som allerede gjelder.

### *Røstrevet*

Vi foreslår ingen endringer for dette området.

### *Trænarevene*

Vi foreslår ingen endringer for dette området.

### *Iverryggen*

I deler av dette området er det ikke registrert koraller. Det er derfor grunnlag for å endre grensene noe slik at områder der det ikke er registrert koraller eller typiske voksesteder faller utenfor.

Forslag til nye grenser for Iverryggen, avgrenset av rette linjer trukket mellom følgende posisjoner:

1. N 64°55.0' E 009°02.0'
2. N 64°55.0' E 009°30.0'
3. N 65°10.0' E 009°30.0'
4. N 65°10.0' E 009°20.0'
5. N 65°06.0' E 009°08.0'

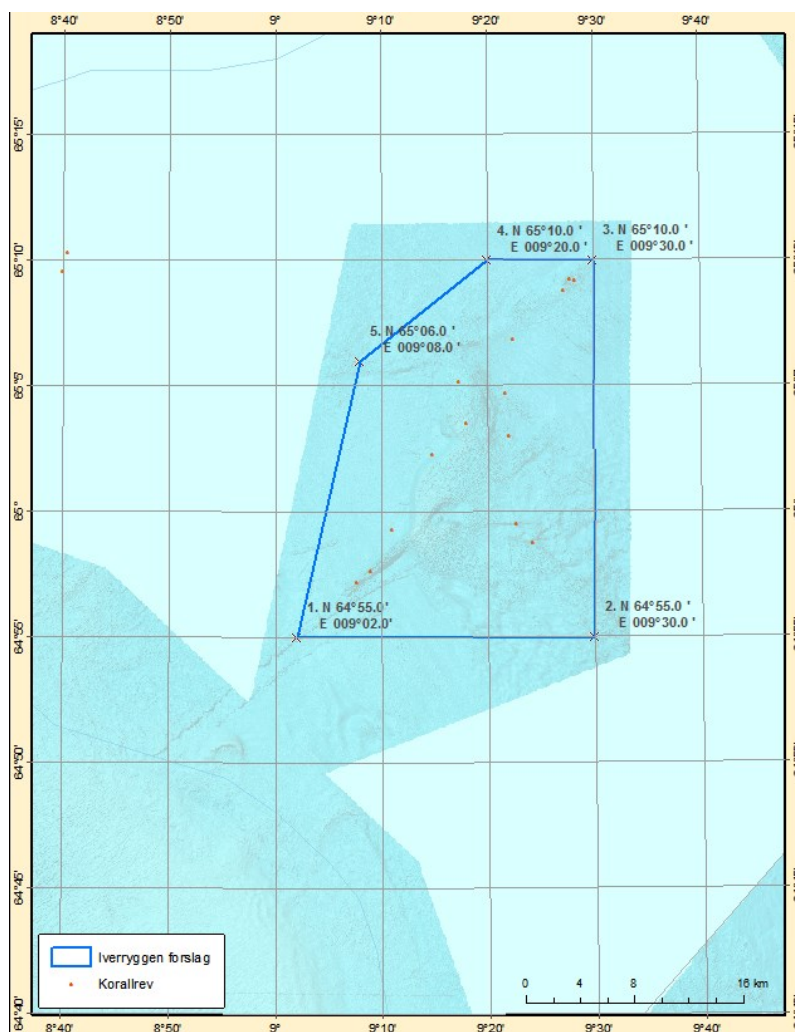

### *Sularevet*

I det vestre hjørnet er det avmerket en korallforekomst som ikke er bekreftet i moderne tid. Det er dermed grunnlag for å endre grensen noe.

Forslag til nye grenser for Sularevet, avgrenset av rette linjer trukket mellom følgende posisjoner:

1. N 64°18.0 ' E 007°53.0 '
2. N 64°10.5 ' E 008°17.0 '
3. N 63°52.5 ' E 007°51.5 '
4. N 63°56.0 ' E 007°40.0 '
5. N 64°09.5 ' E 007°40.0 '

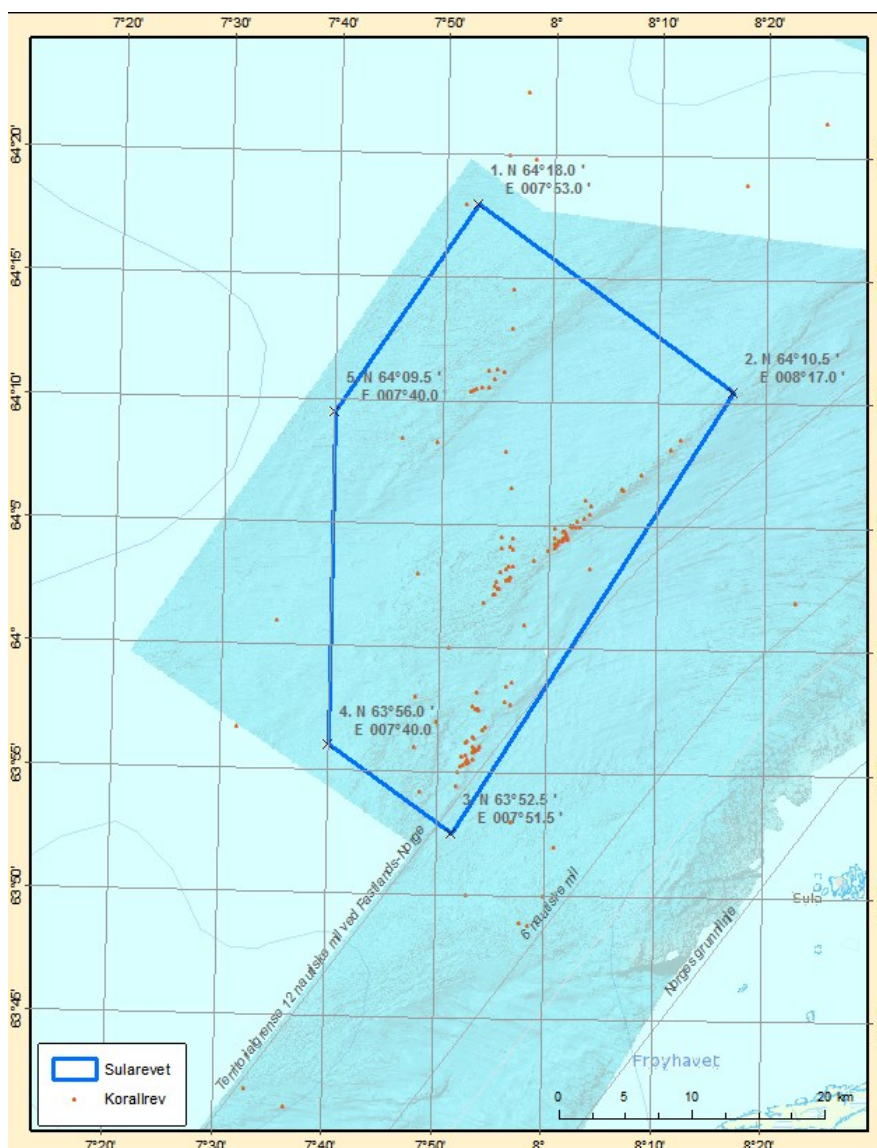

Det foreslås å innføre forbud mot bruk av garn, line og teiner i dette området i tillegg til forbudet mot å benytte redskap som sleges på bunnen under fisket.

### ***Breisunddjupet***

Vi foreslår ingen endringer for dette området.

### ***Fjellknausene***

Grensene for området som er beskyttet under utøvelsesforskriften § 66 følger de samme grensene som deler av sone A i Hvaler nasjonalpark. Hele området faller dermed innenfor denne sonen. Sone A omfatter et større område og det er forbudt å tråle i hele sonen. Kart som viser hele sone A og tilhørende koordinater finnes her:

[http://www.ytrehvaler.no/Documents/Ytre%20Hvaler%20nasjonalpark/Dokumenter-YH/Vedtak%20Statsr%c3%a5d%2020090626/ENDELIG vernekart Ytre Hvaler NP kart cm yk 07fDM.pdf](http://www.ytrehvaler.no/Documents/Ytre%20Hvaler%20nasjonalpark/Dokumenter-YH/Vedtak%20Statsr%c3%a5d%2020090626/ENDELIG%20vernekart%20Ytre%20Hvaler%20NP%20kart%20cm%20yk%2007fDM.pdf).

Havforskningsinstituttet har anbefalt å utvide området som er beskyttet under utøvelsesforskriften. I kartet som viser fiskeriaktiviteten i det foreslåtte området er både de eksisterende grensene og de foreslåtte tegnet inn. Et utsnitt av kartet er tatt inn nedenfor og det røde området inngår som en del av sone A.

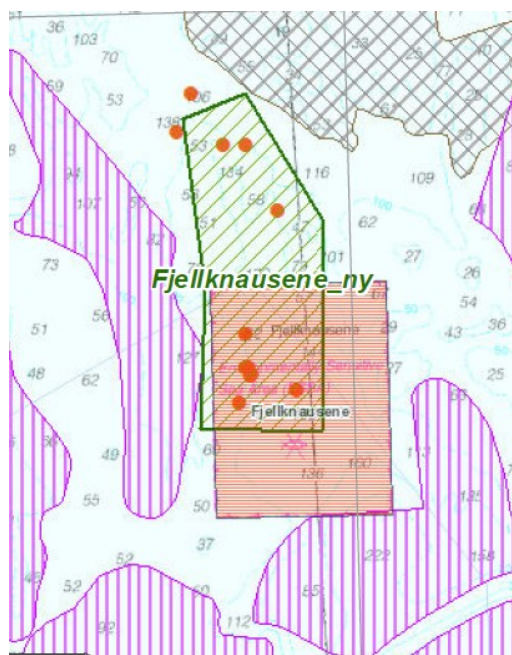

I vestlig retning vil det å følge Havforskningsinstituttets forslag lede til at en liten del av området i sør kommer utenfor grensen for sone A siden denne følger det røde området i kartet ovenfor. At disse grensene faller sammen er hensiktsmessig også fremover og vi foreslår ingen grenseendringer som går utenfor sone A. Det er heller ikke i følge kartet i rapporten fra Havforskningsinstituttet registrert spesielle forekomster i dette smale beltet.

I hele sone A gjelder de samme restriksjoner på fiskeri som berører bunnen. Dette medfører at det å utvide grensene for området som er beskyttet under utøvelsesforskriften § 66 ikke vil ha noen egentlig betydning når det gjelder begrensninger på fiskernes anledning til å bruke området så lenge restriksjonene ikke utvides. Her legger vi til grunn at det å endre grensene for sone A ikke er aktuelt for miljømyndighetene nå.

Korallområdene i Hvaler nasjonalpark er særlig sårbare, jf. rapporten fra Havforskningsinstituttet. De bør derfor beskyttes mot alle former for fiskeri som benytter redskap som berører bunnen. Garn, line og teiner vil dermed inngå blant redskapene som det foreslås forbud mot i disse områdene. Korallforekomster i områdene vil med dette få en mer omfattende beskyttelse enn den som gjelder ellers i sone A.

Innføring av forbud mot garn, line og teiner i tillegg til forbudet mot bruk av trål og snurrevad kan enten innføres i det opprinnelige området eller i et endret område, det vil si et som følger grensen i Havforskningsinstituttets rapport med unntak av det smale beltet utenfor grensen for sone A. En endring av området vil medføre at større deler av forekomstene gis en høyere beskyttelse enn å holde fast ved dagens grenser. I dette området kan det forekomme fiskeriaktivitet som drives fra fartøyer som ikke er underlagt regler om elektronisk rapportering. Slikt fiske vil ikke vises på kartet som er laget over området og det

er behov for informasjon om mulige fiskerier fra berørte interesser før det tas en beslutning om hvilket alternativ som skal velges.

Vi ber om innspill på valg av alternativ, jf. de to som er beskrevet i avsnittet ovenfor og oppfordrer spesielt berørte interesser til å uttale seg om mulige fiskerier i områdene som er omtalt.

### ***Tisler***

Vi foreslår ingen endringer i grensene for dette området. Forbud mot garn, line og teiner foreslås innført av samme grunn som nevnt for området Fjellknausene ovenfor.

### ***Rauerfjorden***

Vi foreslår ingen endringer i grensene for dette området. Forbud mot garn, line og teiner foreslås innført av samme grunn som nevnt for området Fjellknausene ovenfor.

## **Forslag til nye korallrev som bør gis særskilt beskyttelse.**

### **Norge-Norge**

#### ***Stjernesund***

Dette området ligger i ytterkanten av et område, Lopphavet, der det nå er meldt oppstart for en prosess for å opprette et marint verneområde i medhold av naturmangfoldloven.

Beskyttelse av korallforekomstene på terskelen i Stjernesundet skal vurderes i verneprosessen og vi tar det derfor ikke med videre i forslaget her. For informasjonsformål er kart som viser fiskeriaktiviteten likevel lagt frem.

#### ***Fugløyrevene***

Vi foreslår at disse revene blir beskyttet gjennom et forbud mot bruk av trål og snurrevad.

#### ***Sotbakken***

Vi foreslår at disse revene blir beskyttet gjennom et forbud mot bruk av trål og snurrevad.

#### ***Hola***

Vi foreslår at disse revene blir beskyttet gjennom et forbud mot bruk av trål, snurrevad, garn, line og teiner.

### **Midt-Norge**

#### ***Storneset***

Vi foreslår at disse revene blir beskyttet gjennom et forbud mot bruk av trål og snurrevad.

#### ***Aktivneset***

Vi foreslår at disse revene blir beskyttet gjennom et forbud mot bruk av trål og snurrevad. I en mindre del av dette området helt i sør-øst, er det omfattende trållaktivitet. Grensene for området foreslås derfor avgrenset av rette linjer trukket mellom følgende posisjoner:

N 62° 32.23'    E 3° 18.30'

N 62° 37.69'    E 3° 20.42'

N 62° 41.07'    E 3° 37.11'

N 62° 35.52' E 3° 47.01'  
 N 62° 34.87' E 3° 46.08'  
 N 62° 34.62' E 3° 44.68'  
 N 62° 34.55' E 3° 42.13'  
 N 62° 34.11' E 3° 40.09'  
 N 62° 32.46' E 3° 37.12'  
 N 62° 30.47' E 3° 36.28'  
 N 62° 28.19' E 3° 30.62'

I områdene nærmest de to markerte korallforekomstene følger grensen en dybde på ca. 225 meter.

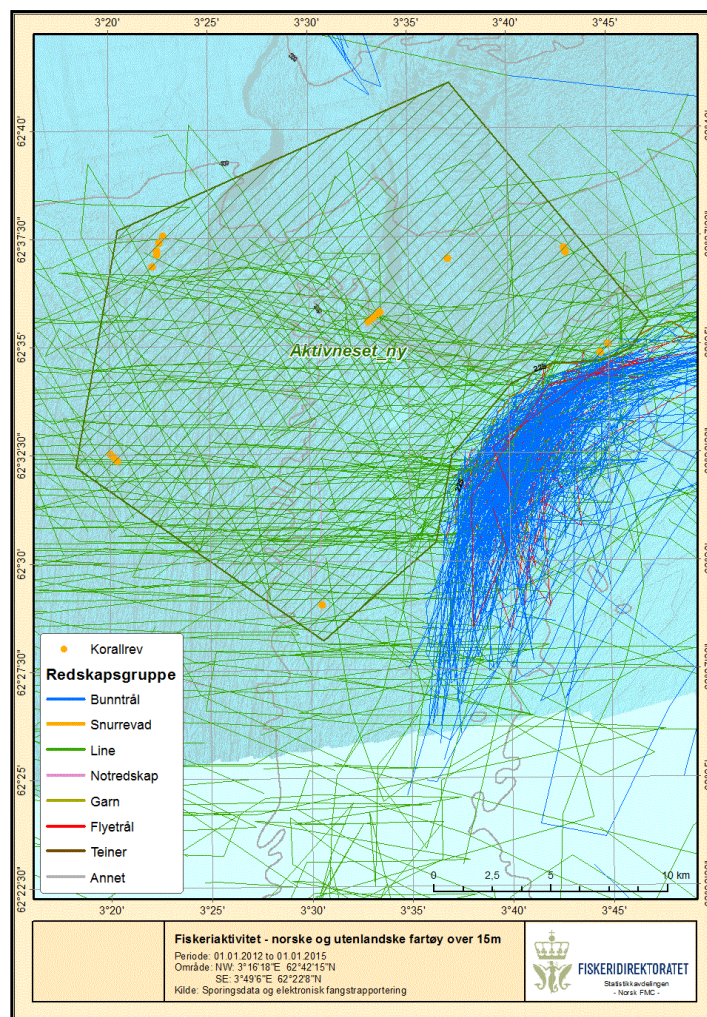

## Vestlandet

### *Straumsneset i Langenuen*

Vi foreslår at disse revene blir beskyttet gjennom et forbud mot alle former for fiske. Dette er veggrev og vi legger til grunn at de også kan skades ved bruk av krokredskap. Det er trolig fritidsfiske som er det mest aktuelle i dette området.



### *Nakken ved Huglo*

Vi foreslår at disse revene blir beskyttet gjennom et forbud mot alle former for fiske. Dette er veggrev og vi legger til grunn at de også kan skades ved bruk av krokredskap. Det er trolig fritidsfiske som er det mest aktuelle i dette området.

### *Midtsundrevet i Sandsfjorden*

Vi foreslår at disse revene blir beskyttet gjennom et forbud mot bruk av trål, snurrevad, garn, line og teiner.

### **Skagerrak**

#### *Søndre Søster*

Vi foreslår at disse revene blir beskyttet gjennom et forbud mot bruk av trål og snurrevad garn, line og teiner, jf. begrunnelse som er presentert ovenfor under omtalen av området Fjellknausene.

Området avgrenses i sør slik at det ikke går utenfor grensen for sone A i nasjonalparken. Grensene for området foreslås derfor avgrenset av rette linjer trukket mellom følgende posisjoner:

- N 59° 06.150' E 10° 47.444'
- N 59° 06.150' E 10° 48.232'
- N 59° 05.543' E 10° 48.170'
- N 59° 05.529' E 10° 47.503'
- N 59° 05.656' E 10° 47.546'
- N 59° 05.839' E 10° 47.429'

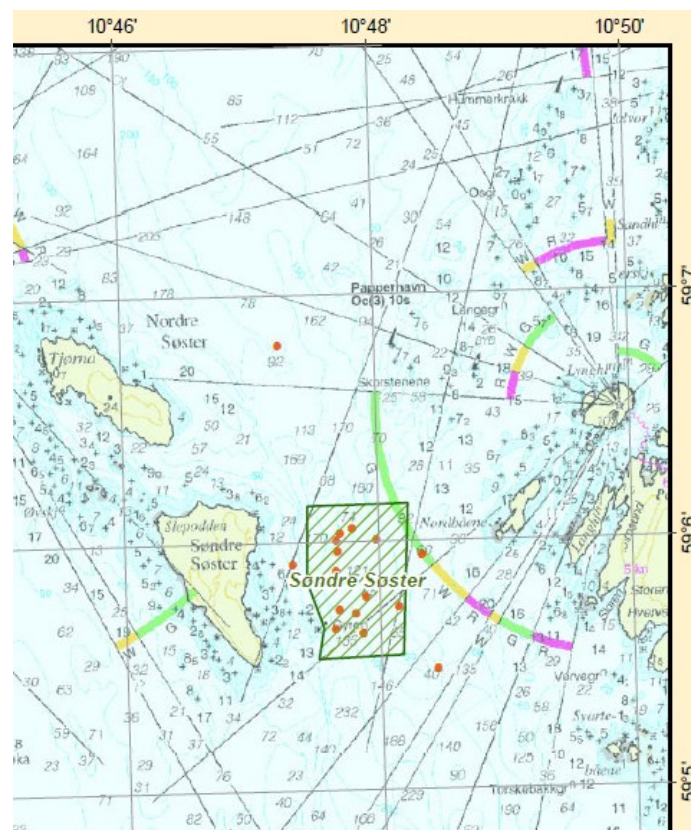

Med hilsen

Anne Kjos Veim  
seksjonssjef

Gunnstein Bakke  
seniorrådgiver

*Brevet er godkjent elektronisk og sendes uten underskrift*

**Mottakerliste:**

Sjømat Norge

Norges Jeger- og Fiskerforbund

Naturvernforbundet

Ytre Hvaler nasjonalpark

Greenpeace

Norges Fritids- og

Småfiskerforbund

WWF-Norge

0130 OSLO

Fylkesmannen i Østfold

Postboks 325

1502 MOSS

Fylkesmannen i Rogaland

Postboks 59

4001 STAVANGER

Oljedirektoratet

Postboks 600

4003 STAVANGER

Fylkesmannen i Hordaland

Postboks 7310

5020 BERGEN

Havforskningsinstituttet

Postboks 1870

5817 BERGEN

Nordnes

Fiskebåt

Røysegata 15

6003 ÅLESUND

Fylkesmannen i Møre og Romsdal

Miljøvernnavdelinga

6404 MOLDE

Norske Sjømatbedrifters

Postboks 639

7406 TRONDHEIM

Landsforening

Sentrum

Norges Fiskarlag

Postboks 1233

7462 TRONDHEIM

Sluppen

Fylkesmannen i Sør-Trøndelag

Postboks 4710

7468 TRONDHEIM

Sluppen

Miljødirektoratet

Postboks 5672

7485 TRONDHEIM

Sluppen

Fylkesmannen i Nord-Trøndelag

Statens Hus

7734 STEINKJER

Fylkesmannen i Nordland

Molovn. 10

8006 BODØ

Norges Kystfiskarlag

Postboks 97

8380 RAMBERG

Fylkesmannen i Troms

Miljøvernnavdelingen

9291 TROMSØ

Fylkesmannen i Finnmark

Statens hus

9815 VADSØ

**Kopi til:**

Nærings- og fiskeridepartementet

Postboks 8090 Dep

0032 OSLO

Kontrollseksjonen

Postboks 185 -

5804 BERGEN

Sentrum

Reguleringsseksjonen

Postboks 185 -

5804 BERGEN

Sentrum

Region Sør

Postboks 185

5804 BERGEN

Sentrum

Region Vest

Postboks 185

5804 BERGEN

Sentrum

**Kopi til:**

Region Finnmark	Postboks 185 Sentrum	5804	BERGEN
Region Troms	Postboks 185 Sentrum	5804	BERGEN
Region Nordland	Postboks 185 Sentrum	5804	BERGEN
Region Trøndelag	Postboks 185 Sentrum	5804	BERGEN
Region Møre og Romsdal	Postboks 185 Sentrum	5804	BERGEN